



SINES

MUNICIPAL

13 | Março 2017

Trimestral | Diretor: Nuno Mascarenhas
Edição: Câmara Municipal de Sines
Distribuição Gratuita | *Infomail*

www.sines.pt

TALL SHIPS

Os mais belos veleiros
do mundo na terra
de Vasco da Gama

Págs. 4-5

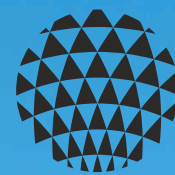

RDV 2017

— Tall Ships Regatta —



SINES, PORTUGAL
CANADA 150
1867-2017

Obras em curso e a
iniciar em Sines
e Porto Covo

Págs. 8-13

Maravilhas de
Portugal: Porto Covo
é pré-finalista

Pág. 20

Concerto de UHF
nas comemorações
de Abril

Pág. 24



Praia Vasco da Gama em meados do séc. XX - Postal pintado à mão

Informações úteis

Contactos

Câmara Municipal de Sines
Largo Ramos Costa - 7520-159 Sines
Tel. 269 630 600 - Fax 269 633 022
Email geral@mun-sines.pt
Site www.sines.pt
Dias úteis, 9h00 às 17h00

> Envie a correspondência postal dirigida à Câmara para a sua morada central, a dos Paços do Concelho, no Largo Ramos Costa. Se sabe a que serviço se quer dirigir, coloque-o precedido de "A/C" na segunda linha do endereço.

> Toda a correspondência (mesmo a eletrónica) deve vir identificada com o nome, morada e número de contribuinte do remetente, porque só assim será possível o seu registo de entrada.

Horários dos Serviços

Paços do Concelho

Atendimento | 9h00-17h00
Tesouraria | 9h00-15h30
Intervenção Social (Habitação) | 9h00-15h30
(pagamentos na Divisão de Desenvolvimento Social)

Edifício da DOMSU - ZIL 2

Água e Saneamento | 9h00-15h30 *
Fiscalização | 9h00-15h30 *
Manutenção, Conservação e Reabilitação | 9h00-15h30 *

Edifício Técnico - S. Marcos

Divisão de Ordenamento Territorial (serviço administrativo) | 9h00-15h30 *

Serviço de Atendimento de Porto Covo

9h00-12h00 / 13h00-15h30 *

* Para tratar de assuntos que não incluam pagamentos, o atendimento prolonga-se até às 17h00.

Reuniões de Câmara

> **Datas:** As reuniões de Câmara ordinárias realizam-se na primeira e terceira quintas-feiras do mês, às 14h00, no Salão Nobre dos Paços do Concelho, sendo pública a segunda reunião mensal. As próximas reuniões públicas ordinárias têm lugar nos dias *20 de abril*, *18 de maio* e *15 de junho*.

> **Participação (reuniões públicas):** No início dos trabalhos, o público presente pode solicitar os esclarecimentos que entender, que lhe serão prestados pelos membros do executivo nessa mesma reunião. Caso não estejam reunidas condições para ser imediata, a resposta será enviada posteriormente. O público pode assistir aos restantes trabalhos da reunião.

Atendimento do Executivo

Nuno Mascarenhas (PS), presidente

Terças-feiras, a partir das 16h00

Fernando Ramos (PS), vice-presidente

Terças-feiras, 15h00-17h00

Filipa Faria (PS), vereadora

Terças-feiras, 9h30-12h30

José Manuel Arsénio (PS), vereador

Terças-feiras, 15h00-16h00

Marisa Santos (SIM), vereadora

1.ª segunda-feira do mês, 15h00-17h00

Cristina Santa Bárbara (SIM), vereadora

3.ª segunda-feira do mês, 15h00-17h00

Helder Guerreiro (CDU), vereador

Última sexta-feira do mês, 10h00-12h00

> **Marcações:** O Gabinete de Apoio à Presidência e Vereação (gabinete.presidencia@mun-sines.pt; tel. 269 630 608) recebe as marcações para o atendimento do presidente, do vice-presidente, das vereadoras do SIM e do vereador da CDU. As marcações para a vereadora Filipa Faria são feitas no edifício técnico (tel. 269 860 001). As marcações para o vereador José Manuel Arsénio são feitas no edifício da DOMSU (tel. 269 630 230).

Atendimentos Técnicos

Intervenção Social (assuntos gerais) | Segundas-feiras, 10h00-13h00 **
Intervenção Social (habitação) | Terças-feiras, 10h00-13h00 **
Gestão Urbanística | Terças-feiras de manhã ***

** Mediante marcação (tel. 269 630 669)

*** Mediante marcação (tel. 269 860 000)

Atendimento DECO

No âmbito do protocolo entre a CIMAL - Comunidade Intermunicipal do Alentejo Litoral e a delegação regional de Évora da associação DECO, realizam-se sessões de atendimento jurídico gratuito sobre direitos dos consumidores para os municípios de Sines.

> **Local das sessões:** Câmara Municipal de Sines

> **Marcações:** Tel. 269 630 600 (Unid. Atendimento)

> **Datas / horários:** 3.ª terça-feira do mês, 14h00-17h00

SINES MUNICIPAL

Redação e Administração: Câmara Municipal de Sines - Largo Ramos Costa - 7520-159 Sines - Tel. 269 630 665 - Fax 269 633 022 - Email: ci@mun-sines.pt - Site: www.sines.pt | **Periodicidade:** Trimestral | **Ano:** IV | **N.º:** 13 | **Edição:** Março 2017 | **Propriedade:** Câmara Municipal de Sines | **Diretor:** Nuno Mascarenhas | **Impressão:** Sogapal - Comércio e Indústria de Artes Gráficas, SA | **Depósito Legal:** n.º 372137/14 | **Tiragem:** 8000 exemplares | **Distribuição:** Gratuita

Editorial

Num curto espaço de tempo, o passado, o presente e o futuro de Sines



Nuno Mascarenhas
*Presidente da Câmara
Municipal de Sines*

PASSADO

A RENOVADA HISTÓRIA DE SINES

Sines tem sido nas últimas décadas objeto de diversas publicações que procuram contar a sua história. Apesar de só em 1362 ter sido elevado a concelho, este já tinha um passado de séculos, com vestígios de povoamentos desde a pré-história.

Após demasiado tempo na periferia da história nacional, era importante criar uma obra com a renovada história do concelho de Sines, com informação inédita, onde praticamente todos os períodos estivessem representados. Uma obra que contasse, não só, o papel regional relevante que Sines teve no passado, como também a relação com o Alentejo, com Setúbal, Lisboa e até com as rotas atlânticas, desde o período romano, passando pelos contactos com África, Ásia e América.

No próximo mês de junho será apresentada essa obra. Uma obra que procura reescrever a história de Sines e permitir que o leitor comum tenha a possibilidade de, num único documento, ter o percurso de Sines ao longo dos vários séculos. Uma obra importante que nos permitirá conhecer melhor o nosso passado, porque o futuro só se projeta se conhecermos bem esse passado.

PRESENTE

GRANDES VELEIROS DO MUNDO

Sines vai receber no final de abril alguns dos maiores veleiros do mundo. Embora com experiência acumulada na organização de grandes eventos, sobretudo culturais e desportivos, um evento desta natureza nunca antes foi realizado no nosso concelho. Estão previstos para estes quatro dias muitos milhares de visitantes, que procurarão não apenas visitar os veleiros, como também conhecer as nossas praias e a beleza das nossas paisagens, o nosso património cultural e histórico e, naturalmente, a nossa gastronomia.

No início de 2014, a Câmara Municipal de Sines, a Administração do Porto de Sines e a APORVELA – Associação Portuguesa de Treino de Vela celebraram um protocolo que teve por base a realização deste evento em Sines. Disputado por várias grandes cidades nacionais e já realizado em cidades como Lisboa, Porto ou Aveiro, a atribuição deste evento a Sines foi desde logo uma vitória, não apenas para o concelho, mas sobretudo para a região do Alentejo, o que levou em 2016 a que a Entidade Regional de Turismo do Alentejo e Ribatejo se juntasse a esta parceria. Em conjunto, todas estas entidades têm vindo a preparar as melhores condições para que este evento seja um sucesso.

O Sines Tall Ships Festival é parte de um dos maio-

res eventos náuticos internacionais, comemorativo dos 150 anos da Confederação do Canadá, que trará a Sines os mais belos grandes veleiros do mundo. À presença dos veleiros estará associado um festival com visitas às embarcações, concertos, entre muitas outras iniciativas, em recintos de entrada livre.

A Avenida Vasco da Gama contará igualmente com um evento paralelo, com um grande espaço onde estarão representados cerca de 20 municípios do Alentejo e do Ribatejo, com zonas de “street food” e artesanato. Mas porque queremos também que o centro da cidade tenha uma oferta diversificada, o Castelo terá animação todas as noites e contamos com o comércio, em geral, e a restauração e hotelaria, em particular, para que a cidade, toda ela, esteja de braços abertos para receber quem nos visita nesta ocasião.

Apesar de constrangimentos naturais que eventos desta dimensão sempre provocam, para minimizar esses problemas serão colocados à disposição transportes públicos que farão o percurso da cidade para a zona portuária e vice-versa. Serão também criados espaços destinados a estacionamento na parte alta da cidade e junto ao porto.

Este vai ser mais um grande “empreendimento” em que todos nos devemos envolver, certos de que estamos a dinamizar a economia local e regional e a ajudar a projetar Sines ainda mais como um município que, sendo pequeno em território e população, é uma das “capitais” marítimas de Portugal.

FUTURO

MODERNIZAÇÃO ADMINISTRATIVA

No próximo mês de maio será inaugurado, no edifício dos Paços do Concelho, o Balcão Único do município. Com esta obra procuramos, por um lado, criar melhores condições de trabalho para aqueles que estão no atendimento direto ao público e, por outro, melhorar as condições de atendimento aos munícipes e empresas, reunindo num único espaço de atendimento praticamente todo o atendimento administrativo da autarquia.

Este é mais um compromisso que assumimos e que vamos concretizar, sempre com um objetivo: fazer de Sines um município melhor para viver.

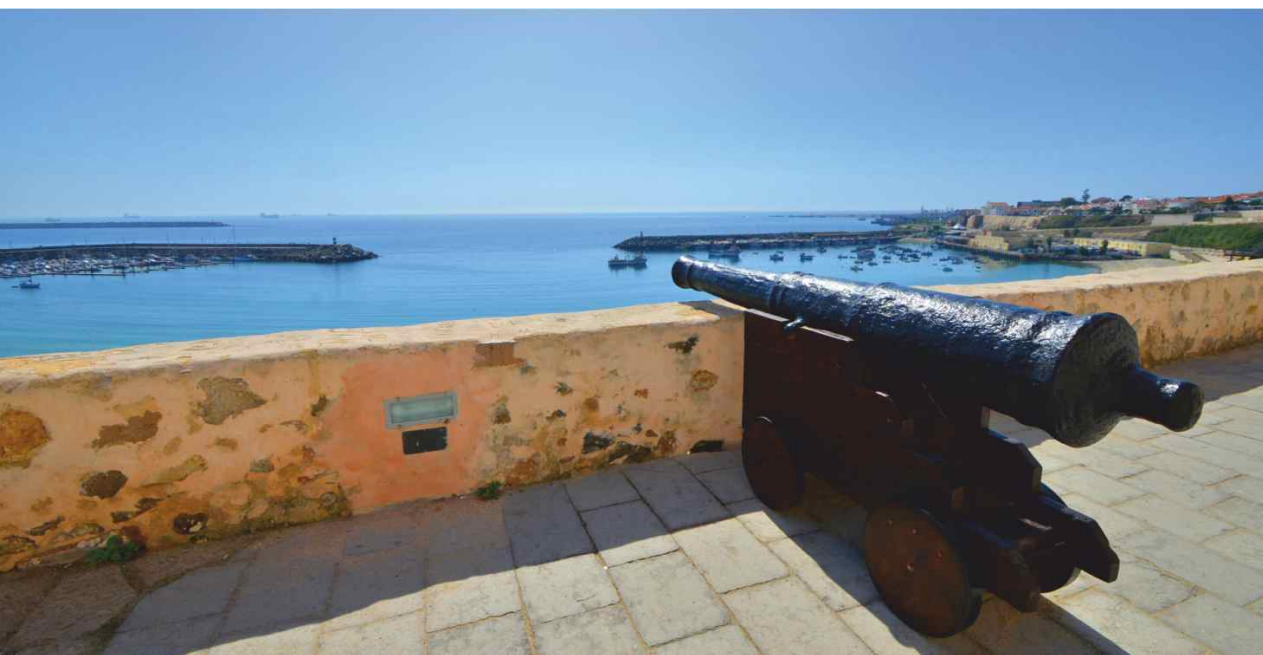

Sines Tall Ships Festival 2017

Os veleiros estão a chegar e trazem histórias para contar



www.SinesTallShipsFest.com

Falta pouco tempo para que, no horizonte da cidade de Sines, já se possam vislumbrar as velas de alguns dos mais belos veleiros do mundo, participantes no Sines Tall Ships Festival. Durante quatro dias, de 28 de abril a 1 de maio, a terra de Vasco da Gama será a capital marítima de Portugal e o palco da celebração de uma das mais épicas aventuras humanas: as navegações transoceânicas.

ONDE FICARÃO OS VELEIROS

Os veleiros ficarão abertos ao público em três terminais do Porto de Sines: porto de recreio, Clube Náutico e terminal multipurpose (também conhecido como "terminal do carvão").

O QUE FAZER NO RECINTO

As visitas aos veleiros são o prato forte do festival, mas junto aos terminais, em terra, será criado um recinto («Baía dos Piratas») e um palco (Palco dos Oceanos), com concertos, atividades para crianças, "street food" e comida típica alentejana. No Castelo, será criado um palco para concertos. O programa de animação será contínuo e diversificado e, tal como os visitas, de entrada gratuita.

O festival será também uma oportunidade para conhecer de perto a oferta turística das regiões Alentejo e Ribatejo, representadas num stand promocional com diferentes municípios, que ficará insido junto ao Pontal.



Música no Tall Ships Do fado de Raquel Tavares à dança com DJ Kamala

O Sines Tall Ships Festival irá incluir vários momentos de música no palco junto aos veleiros e no palco do Castelo. Um dos destaques será o concerto de Raquel Tavares, dia 28 de abril, no Castelo. Raquel é uma das mais importantes vozes do fado e uma das cantoras portuguesas mais poderosas ao vivo. No palco dos Oceanos, um dos momentos a gerar mais expectativas é a atuação do DJ Kamala, um dos melhores DJs portugueses, na noite de domingo. Ainda no domingo, há Expensive Soul no Castelo.

O Sines Tall Ships Festival é uma etapa da RDV 2017 Tall Ships Regatta, que tem início em Greenwich, no Reino Unido, e vai passar por sete destinos: Sines (Portugal), Las Palmas (Espanha), Bermudas, Boston (EUA), Quebec (Canadá), Halifax (Canadá) e Le Havre (França). A regata está integrada nas comemorações dos 150 anos da Confederação do Canadá e percorrerá 7000 milhas náuticas. Trará a Sines mais de 20 grandes veleiros, 1000 tripulantes e milhares de visitantes.

Entre os veleiros que vão atracar nos terminais do porto de Sines, o público poderá visitar cinco ícones da marinha portuguesa: Caravela Vera Cruz, Sagres, Santa Maria Manuela, Zarco e Polar. Na lista de veleiros inscritos constam também os imponentes Amerigo Vespucci (Itália), Christian Radich (Noruega) e Nadezhda (Rússia).

AAPORVELA – Associação Portuguesa de Treino de Vela e a Sail Training International são as entidades responsáveis pela organização técnica da regata. O Sines Tall Ships Festival é uma organização conjunta da Turismo do Alentejo, Câmara Municipal de Sines e APS, com a parceria da AAPORVELA.

O evento é cofinanciado pela União Europeia através do FEDER e enquadrado no programa operacional ALENTEJO 2020, no montante de investimento de 502 945,49 euros e montante de apoio de 390 788,65 euros. O evento insere-se no projeto Alentejo Eventos XX - Promoção e Marketing, que visa afirmar a região Alentejo como destino turístico diferenciado e inovador, através da promoção integrada e articulada de um calendário de eventos culturais com potencial de atração regional, nacional e internacional de visitantes.

Que veleiros visitar?

Há mais de 20 à sua escolha.
Estes são seis por onde pode começar.



Amerigo Vespucci (Itália)

O orgulho da marinha italiana e um símbolo da história da navegação transalpina. Construído em 1930, é considerado uma das mais belas embarcações do mundo.



Christian Radich (Noruega)

Um belo navio de casco branco com 73m de comprimento e 27 velas ao vento. Funciona como navio-escola e vai passar por Sines num ano especial: em 2017, comemora 80 anos de vida.



Sagres (Portugal)

Construído na Alemanha, foi capturado na II Guerra Mundial e depois cedido ao Brasil. Em 1962, foi comprado pela Marinha e tornou-se o embaixador de Portugal nos Sete Mares.



Nadezhda (Rússia)

Navio de treino russo, com casa em São Petersburgo. Com 109m, será um dos maiores veleiros a atracar em Sines. É um veleiro jovem (foi construído em 1987), mas muito sedutor.



Jolie Brise (Reino Unido)

Não é o maior, mas é um dos mais carismáticos veleiros que o público vai poder visitar em Sines, com as suas velas vermelhas inconfundíveis. Venceu as Tall Ships Races em 2015 e 2016.



Wylde Swan (Holanda)

Construído em 1920, foi usado no Atlântico Norte para a pesca do arenque, um dos peixes preferidos dos holandeses. Hoje é uma das mais espetaculares escunas europeias.

ALGUNS DESTAQUES

SEXTA | 28 ABR

Evento aberto
14h00-01h00

Palco dos Oceanos

Cerimónia de abertura
17h00

Concertos & DJs: Filipe Gonçalves / DJ Nokin
20h00-01h00

Palco do Castelo

Concerto: Raquel Tavares
22h00

DJ Set: Bailarico Sofisticado
00h00

SÁBADO | 29 ABR

Evento aberto
10h00-01h00

Parada dos tripulantes
17h00 (cidade)

Entrega de prémios
18h00 (Castelo)

Palco dos Oceanos

Concertos & DJs: Rocky Marsiano & Meu
Kamba Sound / DJ André Henriques
20h00-01h00

DOMINGO | 30 ABR

Evento aberto
10h00-01h00

Baía dos Piratas & Palco dos Oceanos

Celebração de missa
12h30

Concertos & DJs: DJ Kamala
20h00-01h00

Fogo de artifício
24h00

Palco do Castelo

Concerto: Expensive Soul
00h30

SEGUNDA | 1 MAI

Evento aberto
10h00-16h00

Desfile náutico
16h00

Programa sujeito a alterações.
Ver programa definitivo no guia oficial e no site do evento
www.SinesTallShipsFest.com



Ambiente

Município unido contra prospeção de hidrocarbonetos na Bacia do Alentejo

A Câmara Municipal de Sines, no dia 21 de março, e a Assembleia Municipal de Sines, no dia 22 de março, aprovaram por unanimidade posições contra a prospeção e exploração de hidrocarbonetos na Bacia do Alentejo.

Na posição aprovada, a Câmara Municipal de Sines refere que, "embora consciente de que as necessidades do país ainda dependem em demasia dos combustíveis fósseis, não pode ignorar os riscos associados a esta atividade".

Para o órgão executivo do município, "se é verdade que o concelho de Sines é predominantemente industrial, tendo um papel fundamental no desenvolvimento económico da região e do país, não menos verdade é que existe um conjunto de outras atividades fundamentais para a região, como sejam a pesca e o turismo".

A Câmara considera também "que o concelho de Sines tem pago um preço demasiado elevado em

termos ambientais e cuja resolução deverá ser assumida, no curto prazo, pelas entidades competentes".

Face a tudo isto, a Câmara Municipal de Sines considera que "o processo de prospeção e exploração deverá ser suspenso, uma vez que não estão garantidas as condições para a salvaguarda dos valores ambientais, sociais e económicos com implicação na criação de riqueza e emprego para a região".

Na moção que aprovou, a Assembleia Municipal salienta que "não foi realizado qualquer estudo de Avaliação de Impacto Ambiental, tornando-se assim impossível prever o impacto que esta atividade terá a nível ambiental, económico e de segurança e saúde pública".

Classificando a exploração petrolífera como "algo que cada vez mais pertence ao passado", a Assembleia alerta para os riscos da prospeção no território

do Parque Natural do Sudoeste Alentejano e Costa Vicentina e para a possibilidade de agravamento dos riscos de ocorrências sísmicas com a realização do furo.

A moção da Assembleia recorda também que o Plano Diretor Municipal de Sines impõe a "minimização dos problemas de natureza ambiental devido à natureza das indústrias instaladas e captação de novos investimentos em unidades industriais limpas".

Como corolário da moção, a Assembleia rejeita a realização da prospeção e exploração de hidrocarbonetos na Bacia do Alentejo, "tendo em conta que não estão asseguradas as condições essenciais para que este processo possa ser considerado pelos eleitos desta assembleia como benéfico ou seguro para o território e para a população de Sines".

> AdSA investe na ETAR da Ribeira dos Moinhos



ANTES

CAIXA DE REUNIÃO DA BARBUDA



DEPOIS

O executivo municipal visitou a ETAR da Ribeira dos Moinhos, no dia 24 de janeiro, para conhecer no local os investimentos que a empresa Águas de Santo André (AdSA) tem vindo a realizar para melhorar o desempenho ambiental e a eficiência da unidade.

Iniciado em 2014, este plano de investimentos procura dar resposta à degradação da estação, depois de 40 anos de atividade.

Para a melhoria do desempenho ambiental da unidade, nomeadamente na emissão de maus cheiros, os investimentos mais importantes já concluídos foram a remodelação da Caixa de Reunião da Barbuda e a desidratação de lamas da ETAR.

Outra obra concluída, fundamental para garantir a qualidade ambiental da estação, foi a reparação do emissário submarino que transporta os efluentes tratados da ETAR para o mar, a uma profundidade de 40 metros.

Serviços urbanos

Famílias numerosas e famílias com carência têm desconto na fatura da água

Os novos regulamentos dos serviços de abastecimento de água, saneamento de águas residuais e resíduos urbanos e higiene pública, que entraram em vigor no primeiro trimestre de 2017, têm tarifários especiais para famílias com mais de quatro elementos e para famílias com carência económica. Para beneficiar destes tarifários, é necessário solicitá-lo aos serviços municipais.

Solicitar tarifário familiar

O tarifário familiar consiste no alargamento dos escalões de consumo por cada membro do agregado familiar que ultrapasse os quatro elementos.

Os interessados em integrar este tarifário devem apresentar certidão de residência e agregado familiar, emitida pela sua junta de freguesia, ou o cartão do cidadão de todos os residentes com o código de morada.

O objetivo deste tarifário é evitar que as famílias maiores sejam prejudicadas, uma vez que, por terem mais pessoas em casa, o seu consumo atinge necessariamente escalões mais elevados.

Solicitar tarifário social

Considera-se situação de carência económica o benefício de, pelo menos, uma das seguintes prestações sociais: Complemento Solidário para Idosos, Rendimento Social de Inserção, Subsídio Social de Desemprego, 1.º Escalão do Abono de Família ou Pensão Social de Invalidez. Os utilizado-



res que comprovem estar numa destas situações ficam isentos das tarifas de disponibilidade.

Os utilizadores não domésticos também podem beneficiar da aplicação do tarifário social se apresentarem os seus estatutos e o comprovativo de situação de declarada utilidade pública.

Outras diferenças na faturação

Além de introduzir estes benefícios, passou a ser aplicada a faturação ao dia, que é mais justa, pois evita alterações de escalão das tarifas quando o período de faturação é superior a 30 dias.

A faturação por estimativa é agora feita em função do consumo médio apurado entre as duas últimas leituras reais efetuadas pela Câmara.

A leitura do contador pode ser comunicada pelo email leituras@mun-sines.pt ou tel. 260 630 230.

> Problemas na fatura de fevereiro retificados

A CMS retificou os tarifários de fornecimento de água, saneamento e resíduos urbanos. A decisão seguiu-se à deteção de alguns problemas na fatura de fevereiro (emitida em março), nomeadamente a utilização de critérios nas projeções económico-financeiras de sustentabilidade dos serviços que penalizavam os consumidores.

A aplicação dos tarifários retificados será retroativa à fatura de fevereiro.

Se já pagou a fatura de fevereiro, os acertos a que tem direito serão refletidos na fatura seguinte.

Se ainda não pagou a fatura de fevereiro, pode fazê-lo até ao final de abril, sem penalização.

Serviços públicos

Tribunal de Sines reabriu com apoio da autarquia e poderá reforçar valências

Depois de ter sido encerrado em 2014, pelo anterior governo, o Tribunal de Sines voltou a funcionar no início de 2017. A Câmara Municipal de Sines colabora com a reabertura do tribunal através da cedência de uma trabalhadora do seu mapa de pessoal, que em conjunto com o oficial de justiça apoia o atendimento ao público e o funcionamento do juízo.

A reabertura do tribunal fez-se com um novo tipo de valência: o juízo de proximidade. Os juízos de proximidade prestam informações sobre processos, recebem documentos, operacionalizam diligências de audição e asseguram a realização de algumas audiências de julgamento para crimes menos graves.

O presidente da Câmara Municipal de Sines, Nuno Mascarenhas, defende que Sines volte a ter também um juízo dedicado especificamente ao trabalho, como teve nos primeiros anos de funciona-

mento.

"O juízo de proximidade foi o primeiro passo, mas o nosso objetivo é ter mais valências, seguramente o trabalho. O governo, tal como cumpriu a promessa de reabrir o tribunal em Sines, certamente que fará todos os esforços para que isso seja uma realidade no futuro", disse Nuno Mascarenhas.

Na visita que fez ao tribunal no dia 14 de fevereiro, a secretária de Estado Adjunta e da Justiça, Helena Mesquita Ribeiro, manifestou abertura do governo para responder a esta reivindicação.

"O maior nível de litigiosidade neste concelho situa-se ao nível laboral. Tem todo o sentido que a experiência que já tinha sido iniciada pelo ministro Alberto Costa, que criou aqui um juízo misto laboral e de família, seja repensada. Vamos repensar a possibilidade de vir a instalar aqui no futuro um juízo do trabalho", disse Helena Mesquita Ribeiro.



Visita da secretária de Estado Helena Mesquita Ribeiro

Requalificar Sines e Porto Covo



OBRAS EM CURSO

Reabilitação do espaço público do Bairro 1.º de Maio - 1.ª fase

Uma nova praça está a nascer no centro do Bairro 1.º de Maio.

Os trabalhos da 1.ª fase da reabilitação do espaço público do Bairro 1.º de Maio, no espaço urbano junto ao restaurante Cozinheiro, continuam a decorrer. A empreitada contempla a reabilitação do parque de recreio existente, com vista à criação de um parque infantil e de uma zona para eventos e estadia. Mobiliário urbano de qualidade, pavimentos semipermeáveis e mais vegetação com valor ornamental são outros itens do projeto.

Trata-se de um investimento integrado no PEDU - Plano Estratégico de Desenvolvimento Urbano de Sines, cofinanciado em 85% pelo Programa Operacional Alentejo 2020, no âmbito do programa Portugal 2020, com fundos FEDER / União Europeia. O total de investimento aprovado foi de 158 439 €, com uma despesa elegível de 157 039 €. A comparticipação FEDER é 133 483,15 € e a comparticipação do município é de 23 555,85 €, acrescida de 1400 € para despesas não elegíveis.



Como será a 2.ª fase da requalificação do bairro?

Para tornar mais rápidos os procedimentos associados à realização das obras, a Câmara Municipal de Sines optou por dividir a intervenção no Bairro 1.º de Maio em duas fases. A primeira está a decorrer no terreno. O projeto da segunda fase está a ser executado.

Tendo em conta a importância que esta intervenção terá na melhoria da qualidade de vida urbana no bairro, os moradores e comerciantes poderão emitir a sua opinião sobre a solução de reabilitação proposta.

Será distribuída no bairro uma informação com a imagem do projeto e os dados necessários para que todos possam dar o seu contributo.



Ciclovía e canais pedonais da Rua e Estrada da Floresta - 1.ª fase

Uma obra para ser mais fácil e seguro andar a pé e de bicicleta na zona norte da cidade.

A obra que vai criar novos canais pedonais e uma ciclovía na Rua e Estrada da Floresta, aprovada no PEDU - Plano Estratégico de Desenvolvimento Urbano de Sines, está a decorrer no terreno. A operação está dividida em três fases: a primeira está em fase de obra, a segunda tem fundos europeus garantidos e a terceira vai ser candidatada.

> 1.ª fase: Passeios junto à Escola Vasco da Gama e nova rotunda

A empreitada já em curso engloba a via contígua ao recreio da Escola EB 2,3 Vasco da Gama, desde o entroncamento da Estrada da Floresta com a Rua da Reforma Agrária ao cruzamento da Estrada da Floresta com a Estrada da Costa do Norte.

Nesta intervenção estão a ser executados os arranjos exteriores da zona pedonal (passeios e ciclovía), assim como uma rotunda no entroncamento da Estrada da Floresta com a Rua da Reforma Agrária.

O investimento é cofinanciado em 85% pelo Programa Operacional Alentejo 2020, no âmbito do programa Portugal 2020, com fundos FEDER / União Europeia. O total de investimento aprovado é de 159 475 €, com uma despesa elegível de 157 675 €. A comparticipação FEDER é 134 023,75 € e a comparticipação do município é de 23 651,25 €, acrescida de 1800 € para despesas não elegíveis.

> 2.ª fase: Passeios e continuação da ciclovía até à ZIL 1

Entretanto, foi garantido financiamento FEDER para continuar até à ZIL 1 a intervenção já iniciada junto à Escola EB 2,3 Vasco da Gama. Esta segunda fase visa essencialmente reforçar as condições de segurança da circulação a pé e de bicicleta naquela zona, fomentando hábitos saudáveis e reduzindo as emissões de gases com efeito de estufa.

O investimento é cofinanciado em 85% pelo Programa Operacional Alentejo 2020, no âmbito do programa Portugal 2020, com fundos FEDER / União Europeia. O total de investimento é de 382 449,99 €, com uma despesa elegível de 266 192,55 € e comparticipação FEDER de 226 263,66 €.

> 3.ª fase: Ligação à Costa do Norte e zona comercial

Para concluir este projeto, a Câmara Municipal de Sines irá submeter uma candidatura para o cofinanciamento com fundos europeus da ligação da ciclovía e dos canais pedonais à via panorâmica da Costa do Norte, zona comercial e entrada da cidade.



Arranjos exteriores na Rua da Vidigueira, Quinta do Meio e Courela da Cruz

Pavimentos e infraestruturas na zona nascente da cidade.



A Câmara Municipal de Sines está a requalificar os espaços exteriores de algumas zonas da Rua da Vidigueira, Quinta do Meio e Courela da Cruz. A empreitada, adjudicada por 154 mil euros, divide-se em cinco zonas de intervenção e incide maioritariamente na pavimentação de áreas atualmente sem qualquer pavimento. No limite sul da Rua da Vidigueira será criado um estacionamento. Consoante as necessidades de cada zona de intervenção, a autarquia está a aplicar mobiliário urbano, plantar árvores, a criar sistemas de rega e a renovar as redes de abastecimento de água, drenagem pluvial, telecomunicações e iluminação pública.

Obra de reabilitação nos espaços de atendimento

Obras no edifício da Câmara para instalar o Balcão Único e melhorar o atendimento ao público.

A Câmara Municipal de Sines está a reformular o rés-do-chão do edifício dos Paços do Concelho com o objetivo de instalar o Balcão Único e melhorar o atendimento aos munícipes. Na obra em curso, um investimento de 68 312 euros, foi alterada a distribuição dos espaços de trabalho e atendimento e foram criadas novas casas de banho. Será instalado um elevador e construídas rampas para que os Paços do Concelho se tornem um edifício acessível.

O Balcão Único terá uma expressão física nos Paços do Concelho, mas também no serviço de Atendimento de Porto Covo, que funciona junto aos serviços da junta de freguesia. Nestes dois locais, os munícipes poderão realizar todo o tipo de interações com a autarquia, atendidos por uma equipa de trabalhadores que recebeu formação específica para estas funções.

A autarquia pretende com este projeto melhorar o serviço prestado aos cidadãos e tornar a organização mais ágil e eficiente, otimizando processos e racionalizando recursos.

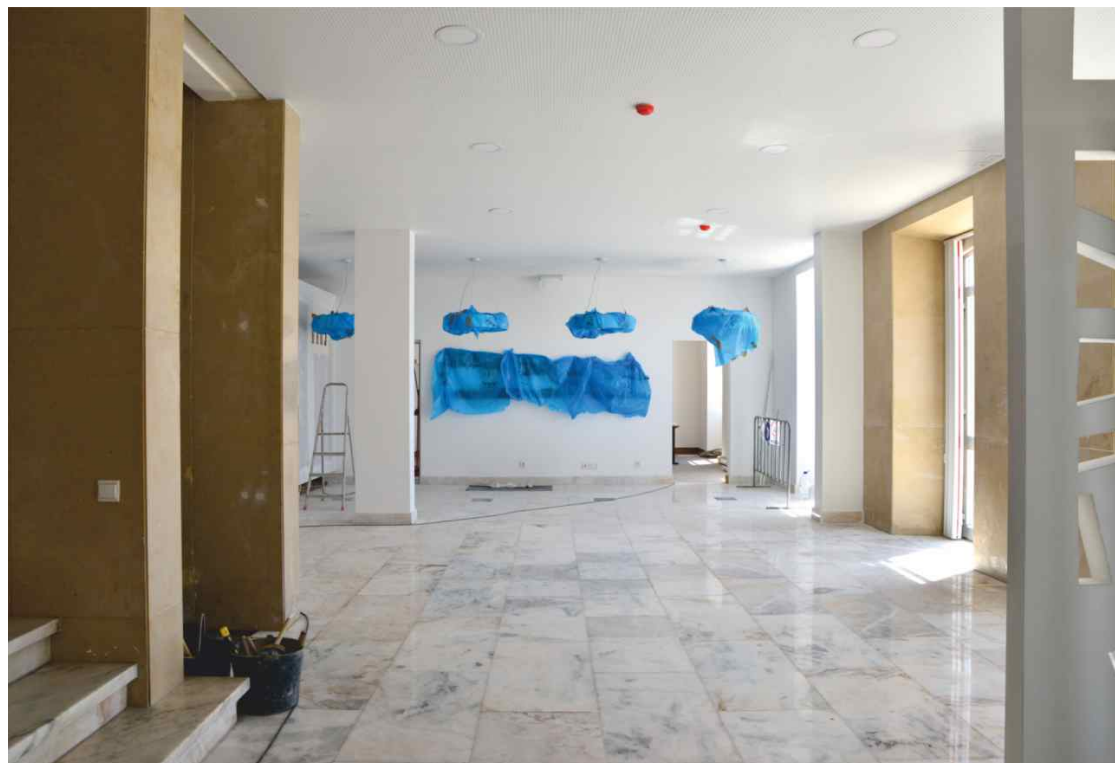

OBRAS EM CURSO

Arranjo da orla costeira Praia Grande de Porto Covo

Melhores condições para peões e ciclistas e melhor estacionamento. Acessos à praia mais seguros.

As obras de requalificação do estacionamento, acesso e miradouro da Praia Grande de Porto Covo estão a decorrer a bom ritmo. A empreitada, que a Câmara Municipal quer ter pronta no arranque da época balnear, consiste na pavimentação do parque de estacionamento, na criação de passeios e na instalação de pérgulas, com uma vista privilegiada para o mar. Inclui também um passadiço que dirige os peões para a escada de acesso à praia, cujas condições de segurança serão melhoradas.

O investimento é cofinanciado em 85% pelo Programa Operacional Alentejo 2020, no âmbito do programa Portugal 2020, com fundos FEDER / União Europeia. O montante total de investimento candidatado foi de 348 492,33 €, com uma despesa elegível de 347 092,33 €. A comparticipação FEDER é de 295 028,48 euros e a comparticipação do município é de 52 063,85 € acrescida de 1400 € para despesas não elegíveis.



OBRAS CONCLUÍDAS

Reparação de parques infantis do concelho

Cinco parques infantis, em Sines e Porto Covo, foram renovados.

A 1.ª fase da reparação dos parques infantis do concelho está concluída. Já estão renovados os parques infantis da Baixa de S. Pedro, Percebeiras, Alameda da Paz, Quinta dos Passarinhos / Courela da Cruz e Jardim Público de Porto Covo. Seguem-se o Parque Infantil de Sines, junto à antiga ludoteca, e o parque infantil do Largo Júdice Fialho. Colocação de painéis informativos, tratamento de madeiras, substituição de mobiliário urbano e montagem de pavimentos de segurança são algumas operações realizadas. O investimento total envolvido, da responsabilidade da Câmara Municipal de Sines, é de cerca de 60 mil euros.

QUINTA DOS PASSARINHOS / C. CRUZ



BAIXA DE S. PEDRO



PERCEBEIRAS



ALAMEDA DA PAZ



JARDIM PÚBLICO DE PORTO COVO



Requalificação da arriba do portinho de Porto Covo

A circulação na arriba é agora mais segura para utilizadores do portinho e visitantes.



A secretária de Estado do Ordenamento do Território e da Conservação da Natureza, Célia Ramos, inaugurou no dia 27 de março as obras de requalificação da arriba norte do portinho de Porto Covo, uma intervenção realizada no âmbito do programa Pólis Litoral Sudoeste. Com a conclusão desta obra, é agora mais segura a circulação de população e visitantes na crista da arriba e entre a arriba e o portinho.

A intervenção incluiu a estabilização e consolidação da arriba - com melhoria das condições de drenagem -, a construção de um passeio em calçada

na crista da falésia e a colocação de uma nova escadaria de acesso ao portinho.

A obra foi possível graças à prorrogação do programa Pólis até 2017 e, salientou a secretária de Estado, foi "a primeira a ser concluída" com fundos do programa POSEUR/Portugal 2020.

Embora ainda não seja conhecido o modelo de gestão que continuará o trabalho de adaptação do litoral às ameaças das alterações climáticas, Célia Ramos garantiu que "será inspirado nas sociedades Pólis", em articulação com os municípios.

O presidente da Câmara Municipal de Sines, Nuno

Mascarenhas, congratulou-se com a realização desta obra na arriba do portinho, em especial, pela proximidade à aldeia de Porto Covo, para cuja requalificação também contribuiu.

O autarca alertou para a necessidade de prosseguir a requalificação do litoral do concelho de Sines. A reabilitação do portinho de Porto Covo em si, que ainda tem marcas do temporal de 2014, e o parque de estacionamento da praia do Ilha do Pessegueiro são intervenções que Nuno Mascarenhas espera que possam ser executadas numa nova fase do programa Pólis.

INAUGURAÇÃO DA OBRA



NOVO PASSEIO / MIRADOURO



ARRIBA ESTABILIZADA



NOVA ESCADA DE ACESSO AO PORTINHO

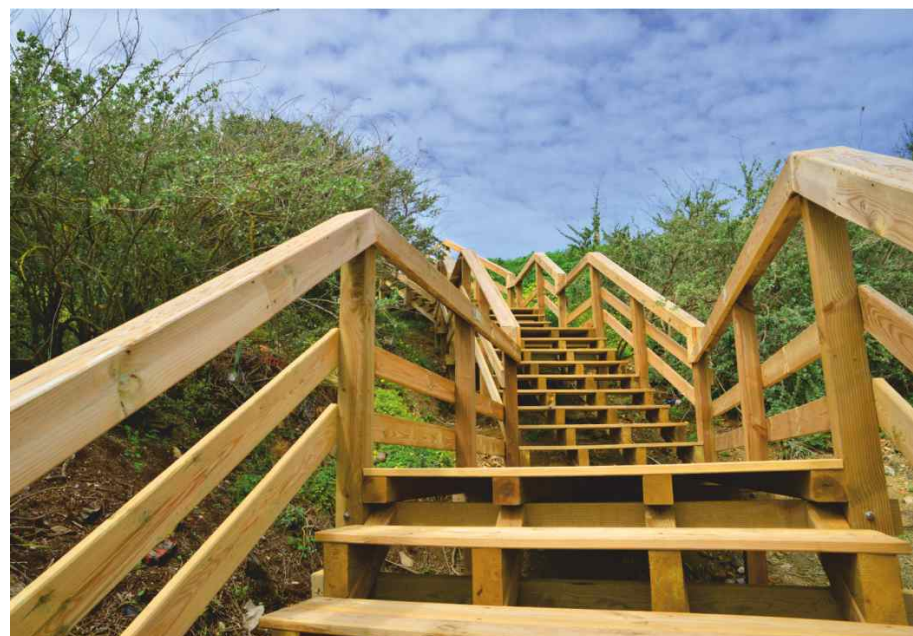



> Pavimentos e esgotos do Bairro do Farol e ZIL 1 vão ser reabilitados

A Câmara Municipal de Sines adjudicou uma empreitada para resolver problemas existentes nos pavimentos e rede de esgotos do Bairro do Farol e da ZIL 1. O principal objetivo é acabar com as deficiências de drenagem quando chove com intensidade, especialmente na zona mais baixa do Bairro do Farol. Para tal, será substituída parte do coletor e construídos novos sumidouros, com maior capacidade. Em paralelo, no Bairro do Farol e ZIL 1, serão pavimentadas as áreas atualmente sem pavimento e será aplicada uma camada de desgaste no pavimento que já está asfaltado. Nas zonas pedonais será aplicado pavê. Esta pavimentação das áreas sem asfalto também irá melhorar a drenagem das águas da chuva, uma vez que os sumidouros deixam de recolher areia. No Bairro do Farol, além das intervenções nos pavimentos e rede de esgotos, será enterrada a rede de telecomunicações e a parte da rede elétrica que ainda se encontra aérea. Serão criadas zonas verdes na área de intervenção. A empreitada é um investimento de 328 482,59 euros.

> Nova rotunda vai facilitar saída de Sines pela Av. Gen. Humberto Delgado

O entroncamento entre a Av. General Humberto Delgado e a Av. D. Pedro I vai ser transformado numa rotunda. O principal objetivo é que os automobilistas que saem de Sines pela Av. General Humberto Delgado deixem de ter de circular a rotunda ao fundo da Av. D. Pedro I, junto ao cemitério. A intervenção irá também contemplar passeios generosos e uma ciclovia que futuramente fará a ligação à ciclovia da área comercial / Estrada da Floresta. O concurso da empreitada está praticamente concluído e a autarquia tem expectativa de iniciar as obras durante o mês de maio.

> Passeios junto à escola secundária e escola básica n.º 3 vão ser arrançados

A Câmara Municipal de Sines adjudicou uma empreitada para arranjar a via pública junto à Escola Secundária Poeta Al Berto e à Escola Básica n.º 3 de Sines. A intervenção abrange a área entre a rotunda e a entrada da escola secundária, bem como toda a Rua Raul Solnado contígua às duas escolas. A componente principal dos arranjos incide nos pavimentos de circulação pedonal, mas também inclui mobiliário urbano. É um investimento de 57 156 euros.

> Rua D da ZIL 2 vai ser requalificada

A Câmara Municipal de Sines vai requalificar a parte da Rua D da ZIL 2 situada entre a Rua 1 e a Rua 3, uma das zonas de maior circulação da zona industrial. O objetivo principal da obra é melhorar as condições de circulação dos peões e facilitar o estacionamento automóvel. A empreitada, que a autarquia adjudicou recentemente, vai reabilitar os passeios e zonas verdes da área de intervenção, além de criar duas bolsas de estacionamento, muito importantes numa área de intensa atividade económica. A intervenção vai também permitir que todas as infraestruturas de telecomunicações passem a ser subterrâneas, possibilitando a retirada dos cabos aéreos existentes. A obra representa um investimento de 246 281 euros.



INFORMAÇÃO OFICIAL

EDITAL N.º 08/2017

Nuno José Gonçalves Mascarenhas, Presidente da Câmara Municipal de Sines, ao abrigo do n.º 1 do art.º 56.º da Lei n.º 75/2013 de 12 de setembro, torna público que, em reunião de Câmara ordinária de 05 de janeiro de 2017, foram tomadas as seguintes deliberações com eficácia externa:

- Aprovada a aquisição de exemplares do livro "Poemas I", do autor siniense João Maria do Ó Pacheco;
- Aprovada proposta de deliberação de atribuição de um apoio financeiro no valor de 45.000,00 € à Siga a Festa - Associação de Carnaval.

*Sines, 08 de fevereiro de 2017
O Presidente da Câmara
Nuno José Gonçalves Mascarenhas*

EDITAL N.º 09/2017

Nuno José Gonçalves Mascarenhas, Presidente da Câmara Municipal de Sines, ao abrigo do n.º 1 do art.º 56.º da Lei n.º 75/2013 de 12 de setembro, torna público que, em reunião de Câmara extraordinária de 12 de janeiro de 2017, foram tomadas as seguintes deliberações com eficácia externa:

- Aprovada proposta de deliberação e respetivas minutas de protocolos referentes ao apoio financeiro a atribuir à Associação Pro Artes de Sines e à Contra Regra – Teatro do Mar, no ano 2017, no valor de 95.000,00 € e 50.000,00 €, respetivamente;
- Aprovado o início do procedimento para alteração ao Regulamento de Apoio ao Associativismo Desportivo.

*Sines, 13 de fevereiro de 2017
O Presidente da Câmara
Nuno José Gonçalves Mascarenhas*

EDITAL N.º 14/2017

Nuno José Gonçalves Mascarenhas, Presidente da Câmara Municipal de Sines, ao abrigo do n.º 1 do art.º 56.º da Lei n.º 75/2013 de 12 de setembro, torna público que, em reunião de Câmara Pública de 19 de janeiro de 2017, foram tomadas as seguintes deliberações com eficácia externa:

- Aprovada a escolha e início do procedimento para a Empreitada de Reabilitação do Bairro do Farol e ZIL 1, em Sines;
- Aprovada a escolha e início do procedimento para a

Empreitada de execução de "Ciclovias e canais pedonais da Rua da Floresta, em Sines – Fase 2;
- Aprovado o pedido de isenção do pagamento de taxas para o ano 2017, requerido pela Junta de Freguesia de Sines.

*Sines, 13 de março de 2017
O Presidente da Câmara
Nuno José Gonçalves Mascarenhas*

EDITAL N.º 15/2017

Nuno José Gonçalves Mascarenhas, Presidente da Câmara Municipal de Sines, ao abrigo do n.º 1 do art.º 56.º da Lei n.º 75/2013 de 12 de setembro, torna público que, em reunião de Câmara extraordinária de 26 de janeiro de 2017, foram tomadas as seguintes deliberações com eficácia externa:

- Aprovado o aditamento ao protocolo CMS / APS / Turismo do Alentejo, referente à realização do evento Tall Ships.

*Sines, 13 de março de 2017
O Presidente da Câmara
Nuno José Gonçalves Mascarenhas*

EDITAL N.º 16/2017

Nuno José Gonçalves Mascarenhas, Presidente da Câmara Municipal de Sines, ao abrigo do n.º 1 do art.º 56.º da Lei n.º 75/2013 de 12 de setembro, torna público que, em reunião de Câmara ordinária de 02 de fevereiro de 2017, foram tomadas as seguintes deliberações com eficácia externa:

- Aprovada a proposta dos tarifários dos serviços de abastecimento de água, saneamento e resíduos sólidos.

*Sines, 13 de março de 2017
O Presidente da Câmara
Nuno José Gonçalves Mascarenhas*

EDITAL N.º 23/2017

Nuno José Gonçalves Mascarenhas, Presidente da Câmara Municipal de Sines, ao abrigo do n.º 1 do art.º 56.º da Lei n.º 75/2013 de 12 de setembro, torna público que, em reunião de Câmara Pública de 16 de fevereiro de 2017, foram tomadas as seguintes deliberações com eficácia externa:

- Aprovada a proposta de deliberação referente a

preços dos bilhetes para o FMM Sines 2017.

*Sines, 31 de março de 2017
O Presidente da Câmara
Nuno José Gonçalves Mascarenhas*

EDITAL N.º 24/2017

Nuno José Gonçalves Mascarenhas, Presidente da Câmara Municipal de Sines, ao abrigo do n.º 1 do art.º 56.º da Lei n.º 75/2013 de 12 de setembro, torna público que, em reunião de Câmara extraordinária de 10 de março de 2017, foram tomadas as seguintes deliberações com eficácia externa:

- Aprovada proposta de edital para Hasta Pública do lote 1 do Loteamento Municipal do Bairro Soeiro Pereira Gomes I, em Sines;
- Aprovado o pedido de isenção do pagamento de taxas para o ano 2017 requerido pela Associação Caboverdiana de Sines e Santiago do Cacém;
- Aprovada a atribuição de um apoio financeiro para a divulgação do Festival Terras sem Sombra em Sevilha.

*Sines, 31 de março de 2017
O Presidente da Câmara
Nuno José Gonçalves Mascarenhas*

EDITAL N.º 25/2017

Nuno José Gonçalves Mascarenhas, Presidente da Câmara Municipal de Sines, ao abrigo do n.º 1 do art.º 56.º da Lei n.º 75/2013 de 12 de setembro, torna público que, em reunião de Câmara Pública de 16 de março de 2017, foram tomadas as seguintes deliberações com eficácia externa:

- Aprovada a proposta de atribuição de bolsas de estudo ao Ensino Superior 2016/2017;
- Aprovado o pedido de isenção do pagamento de taxas referentes à colocação de publicidade requerida pelo CENFIM – Núcleo de Sines;
- Aprovada a proposta de Regulamento Municipal de Apoio ao Arrendamento;
- Aprovada a proposta de atribuição de lote de terreno na ZIL II, lote 94 T1;
- Aprovada a minuta de protocolo do Projeto Verão Arte Contemporânea em Sines CMS/CAS com o Centro Cultural Emmerico Nunes;
- Aprovada a proposta de Loteamento Municipal da ZIL III, em Sines.

*Sines, 31 de março de 2017
O Presidente da Câmara
Nuno José Gonçalves Mascarenhas*

AVISON.º 02/2017

Nos termos do n.º 2 do artigo 78.º do Decreto-Lei n.º 555/99 de 16 de Dezembro alterado e republicado pelo Decreto-Lei n.º 136/2014 de 09 de setembro, torna-se público que a Câmara Municipal de Sines emitiu, em 03 de abril de 2017, o Aditamento ao Alvará de Loteamento n.º 1/2010, em nome de **Barbosa & Silva Construções, Limitada**, na sequência da deliberação da Câmara Municipal de Sines de 26 de janeiro de 2017, através da qual foi licenciada a alteração à operação de loteamento do prédio denominado "Ratoeira", na Freguesia de Porto Covo e Concelho de Sines, descrito na Conservatória do Registo Predial de Sines sob o número **1096/19991125** e inscrito na matriz predial sob o artigo **29º** Secção **EE** da respectiva freguesia.

A alteração à operação de loteamento apresenta as seguintes características.

- **Redefinição das áreas privativas comuns ao Loteamento (áreas de arruamentos, estacionamento e áreas verdes);**

A área total de arruamentos passa de **2.809,94 m2** para **2.878,57 m2**;

A área total de estacionamentos passa de **482,84 m2** para **504,31 m2**;

A área total de passeios passa de **3.130,30 m2** para **3.131,63 m2**;

A área total de zonas verdes passa de **4.385,53 m2** para **4.124,46 m2**.

- **Redefinição dos polígonos de implantação dos lotes 2, 10, 17, 18 e 26 a 37;**

- **Eliminação das "Observações" do Quadro do Loteamento dos Lotes 26 a 37.**

- **Eliminação do uso afeto a "Anexos" e inclusão da sua área na "Área de Construção";**

- **Alteração da área de construção em cave do lote 1 de 100,00 m2 para 260,00 m2;**

- **Redefinição das áreas dos lotes, que a seguir se indicam:**

Lote 9 – área 524,26 m2; área de implantação – 238,00m2; área de construção – 332,00 m2;

Lote 18 – área 626,43 m2; área de implantação – 215,00m2; área de construção – 332,00 m2;

Lote 21 – área 314,79 m2; área de implantação – 159,00m2; área de construção – 260,00 m2;

Lote 22 – área 308,59 m2; área de implantação – 159,00m2; área de construção – 260,00 m2;

Lote 23 – área 303,32 m2; área de implantação – 159,00m2; área de construção – 260,00 m2;

Lote 25 – área 462,75 m2; área de implantação – 159,00m2; área de construção – 260,00 m2;

Lote 26 – área 646,13 m2; área de implantação – 159,00m2; área de construção – 260,00 m2;

Lote 27 – área 443,33 m2; área de implantação –

159,00m2; área de construção – 260,00 m2;

Lote 28 – área 389,27 m2; área de implantação – 159,00m2; área de construção – 260,00 m2;

Lote 29 – área 491,52 m2; área de implantação – 159,00m2; área de construção – 260,00 m2;

Lote 30 – área 557,64 m2; área de implantação – 159,00m2; área de construção – 260,00 m2;

Lote 31 – área 475,40 m2; área de implantação – 159,00m2; área de construção – 260,00 m2;

Lote 32 – área 407,80 m2; área de implantação – 159,00m2; área de construção – 260,00 m2;

Lote 33 – área 415,09 m2; área de implantação – 159,00m2; área de construção – 260,00 m2;

Lote 34 – área 429,68 m2; área de implantação – 159,00m2; área de construção – 260,00 m2;

Lote 35 – área 467,55 m2; área de implantação – 159,00m2; área de construção – 260,00 m2;

Lote 36 – área 422,93 m2; área de implantação – 159,00m2; área de construção – 260,00 m2;

Lote 37 – área 491,04 m2; área de implantação – 159,00m2; área de construção – 260,00 m2;

E para constar se passou o presente aviso a que vai ser dada a publicidade prevista na Lei.

*Sines, 03 de abril de 2017.
A Vereadora (No uso de competências delegadas por despacho datado de 29 de agosto de 2016)
Filipa Faria*

> Parceria DECO / CMS na defesa dos consumidores com mais pedidos de intervenção em 2016

A DECO - Delegação Regional de Évora, no âmbito do protocolo vigente com a Câmara Municipal de Sines (CMS), registou em 2016 um aumento de 33% de pedidos de intervenção relativamente a 2015.

O gabinete de apoio ao consumidor no município de Sines recebe na tarde da terceira terça-feira de cada mês uma jurista da DECO Évora, que em instalações da autarquia atende os munícipes do concelho, prestando informação e apoio na resolução de conflitos de consumo e em situações de sobre-endividamento das famílias. Este atendimento é gratuito.

Em resultado do protocolo com o município, a DECO verificou em 2016 um aumento do número de reclamações apresentadas pelos consumido-



res, tendo sido registados 103 pedidos de intervenção, número muito superior ao de 2015, em que se registaram 69 pedidos.

As situações de sobre-endividamento das famílias (39%), o setor da energia e água (17%) e o setor das comunicações eletrónicas (11%) lideraram as reclamações.

A DECO e a Câmara têm desenvolvido uma parceria vantajosa para que os consumidores de Sines resolvam os seus conflitos de consumo e beneficiem de melhor informação para fazer as escolhas de consumo mais acertadas.

Ao abrigo do protocolo com a Câmara Municipal, os munícipes do concelho continuam a poder beneficiar de apoio da DECO, devendo para tal fazer marcação para o atendimento mensal, através do contacto telefónico 269 630 600.

> Município pede que população ajude a denunciar vandalismo de ecopontos



Na sequência de vários episódios de fogo posto em ecopontos, a Câmara Municipal de Sines e a Ambilital pedem aos munícipes que comuniquem às autoridades sempre que detetem alguma atividade suspeita junto destes bens públicos. A participação poderá ser feita de forma anónima, por qualquer pessoa, às forças de segurança (GNR – 269 249 260) ou ao Serviço de Proteção Civil (pcivil.sines@gmail.com, 919280839). Estes atos de vandalismo, que constituem um crime, reduzem o número de equipamentos disponíveis para utilização da população, colocando em causa todo o processo de reciclagem de materiais.

> Análises revelam boa qualidade da água de Sines

Relativamente ao quarto trimestre de 2016, concluiu-se que, num plano com 15 amostras na torneira do consumidor, 100% das 119 análises efetuadas apresentaram resultados conformes à legislação em vigor. A monitorização dos processos de tratamento e da qualidade da água distribuída em Sines em 2016 foi feita pelo Laboratório de Águas do Litoral Alentejano, entidade acreditada pelo Instituto Português de Acreditação. Os resultados foram reportados à Entidade Reguladora dos Serviços de Águas e Resíduos (ERSAR). Caso se verifiquem situações de incumprimento, a Câmara Municipal de Sines presta ao munícipe todo o acompanhamento e esclarecimentos necessários.

CÂMARA MUNICIPAL DE SINES		CONTROLO DA QUALIDADE DA ÁGUA PARA CONSUMO HUMANO DO CONCELHO DE SINES				EDITAL n.º 04/2017		
Em conformidade com o Decreto-Lei n.º 306/2007, de 27 de agosto, procedeu-se à verificação da qualidade da água da rede pública, através de análises periódicas na torneira do consumidor, segundo o Programa de Controlo da Qualidade da Água (PCQA) aprovado pela autoridade competente (ERSAR).						4º TRIMESTRE 2016 01 outubro a 31 dezembro		
Parâmetros (unidades)	Valor Paramétrico (VP) fixado no DL 306/2007	Valores obtidos		N.º de Análises superiores ao VP	% Cumprimento do VP	N.º Análises PCQA		
		Valor mínimo	Valor máximo			Agendadas	Realizadas	% de Análises realizadas
Controlo Rotina 1								
Bactérias coliformes - UFC/100 mL	0,0000	0	0	0	100	15	15	100
Escherichia coli - UFC/100 mL	0,0000	0	0	0	100	15	15	100
Cloro residual livre "in situ" - mg/L Cl2	---	0,29	0,57	0	100	15	15	100
Controlo Rotina 2								
Azoto amoniacal - mg/L NH4	0,5000	< 0,05 (LQ)	< 0,05 (LQ)	0	100	4	4	100
Número de colónias a 22 °C - Número/mL	---	0	0	0	100	4	4	100
Número de colónias a 36 °C - Número/mL	---	0	8	0	100	4	4	100
Condutividade - µS/cm 20°C	2500,0000	317	654	0	100	4	4	100
Cor - mg/L Pt/Co	20,0000	< 5,0 (LQ)	10	0	100	4	4	100
pH - Escala Sorensen	>= 6,5 e <= 9	7,6	7,8	0	100	4	4	100
Manganês - µg/L Mn	50,0000	< 15 (LQ)	< 15 (LQ)	0	100	4	4	100
Nitratos - mg/L NO3	50,0000	9,3	11	0	100	5	5	100
Oxidabilidade - mg/L O2	5,0000	< 1,0 (LQ)	1,5	0	100	4	4	100
Cheiro - Factor de diluição	3,0000	< 1 (LQ)	< 1 (LQ)	0	100	4	4	100
Sabor - Factor de diluição	3,0000	< 1 (LQ)	< 1 (LQ)	0	100	4	4	100
Turvação - U.N.T.	4,0000	< 0,26 (LQ)	1,3	0	100	4	4	100
Controlo Inspeção								
Alumínio - µg/L Al	200,0000	< 30 (LQ)	< 30 (LQ)	0	100	1	1	100
Clostridium perfringens - UFC/100 ml	0,0000	0	0	0	100	1	1	100
Ferro - µg/L Fe	200,0000	< 20 (LQ)	< 20 (LQ)	0	100	1	1	100
Nitritos - mg/L NO2	0,5000	< 0,03 (LQ)	< 0,03 (LQ)	0	100	1	1	100
Antimónio - µg/L Sb	5,0000	< 2,0 (LQ)	< 2,0 (LQ)	0	100	1	1	100
Arsénio - µg/L As	10,0000	< 1,0 (LQ)	< 1,0 (LQ)	0	100	1	1	100
Benzeno (LALA) - µg/L	1,0000	< 0,32 (LQ)	< 0,32 (LQ)	0	100	1	1	100
Boro - mg/L B	1,0000	< 0,25 (LQ)	< 0,25 (LQ)	0	100	1	1	100
Bromatos - µg/L BrO3	10,0000	< 6,0 (LQ)	< 6,0 (LQ)	0	100	1	1	100
Cádmio - µg/L Cd	5,0000	< 1,0 (LQ)	< 1,0 (LQ)	0	100	1	1	100
Cálcio - mg/L Ca	---	68	68	0	100	1	1	100
Chumbo - µg/L Pb	25,0000	< 3,0 (LQ)	< 3,0 (LQ)	0	100	1	1	100
Cianetos - µg/L Cn	50,0000	< 12 (LQ)	< 12 (LQ)	0	100	1	1	100
Cobre - mg/L Cu	2,0000	< 0,010 (LQ)	< 0,010 (LQ)	0	100	1	1	100
Crómio - µg/L Cr	50,0000	< 10 (LQ)	< 10 (LQ)	0	100	1	1	100
1,2 dicloroetano - µg/L	3,0000	< 0,40 (LQ)	< 0,40 (LQ)	0	100	1	1	100
Dureza total - mg/L CaCO3	---	270	270	0	100	1	1	100
Enterococos - mg/L	0	0	0	0	100	1	1	100
Fluoretos - mg/L F	1,5000	< 0,10 (LQ)	< 0,10 (LQ)	0	100	1	1	100
Magnésio - mg/L Mg	---	25	25	0	100	1	1	100
Mercurio - µg/L Hg	1,0000	< 0,010 (LQ)	< 0,010 (LQ)	0	100	1	1	100
Níquel - µg/L Ni	20,0000	< 6,0 (LQ)	< 6,0 (LQ)	0	100	1	1	100
Benzo (b) fluoranteno - µg/L	0,1000	< 0,02 (LQ)	< 0,02 (LQ)	0	100	1	1	100
Benzo (k) fluoranteno - µg/L	0,1000	< 0,02 (LQ)	< 0,02 (LQ)	0	100	1	1	100
Benzo (a) pireno - µg/L	0,1000	< 0,008 (LQ)	< 0,008 (LQ)	0	100	1	1	100
Indeno(1,2,3-c,d)pireno - µg/L	0,1000	< 0,02 (LQ)	< 0,02 (LQ)	0	100	1	1	100
Benzo (g,h,i) perileno - µg/L	0,1000	< 0,02 (LQ)	< 0,02 (LQ)	0	100	1	1	100
Selénio - µg/L Se	10,0000	< 1,0 (LQ)	< 1,0 (LQ)	0	100	1	1	100
Cloretos - mg/L Cl	250,0000	69	69	0	100	1	1	100
Tetracloroetano - µg/L	10,0000	< 0,20 (LQ)	0	0	100	1	1	100
Tricloroetano - µg/L	10,0000	< 0,10 (LQ)	0	0	100	1	1	100
Clorofórmio - µg/L	100,0000	0,14	0,14	0	100	1	1	100
Bromofórmio - µg/L	100,0000	7,7	7,7	0	100	1	1	100
Dibromoclorometano - µg/L	100,0000	2,2	2,2	0	100	1	1	100
Sódio - mg/L Na	200,0000	41	41	0	100	1	1	100
Sulfatos - mg/L SO4	250,0000	21	21	0	100	1	1	100
Radão - Bq/L	500	10	10	0	100	1	1	100
α - total - Bq/L	0,1	< 0,04 (LQ)	0	0	100	1	1	100
β - total - Bq/L	1	0,13	0,13	0	100	1	1	100
Dose Indicativa Total - mSv	0,1	< 0,1	0	0	100	1	1	100

NOTA 1: Zonas de abastecimento controladas : Concelho Sines

NOTA 2: Parâmetro (conservativo) analisado pela entidade gestora em alta (Águas de Santo André) : Nitratos

NOTA 3: Informação complementar relativa à averiguação das situações de incumprimento dos VP (causas e medidas correctivas) : Nas situações em que a responsabilidade era imputável à rede de distribuição pública as mesmas foram corrigidas e ultrapassadas

Os resultados analíticos demonstram que a água distribuída no Concelho de Sines, neste trimestre, está em conformidade com as normas de qualidade estabelecidas no Decreto-Lei n.º 306/2007, de 27 de Agosto, pelo que se considera que a água fornecida é de boa qualidade.

Apoios financeiros

Em 2016, município atribuiu 657 mil € para apoiar entidades e projetos da sociedade civil

Entidade	Valor
A Gralha - Associação para o Desenvolvimento de Porto Covo	7 000,00 €
Academia de Ginástica de Sines	9 000,00 €
Academia de Música de Lagos (Orquestra de Sopros do Algarve)	4 000,00 €
Andebol Clube de Sines	15 000,00 €
Arte Velha - Associação de Artesãos	1 500,00 €
Associação 4 Patas	3 000,00 €
Associação Caboverdiana de Sines e Santiago do cacém	8 000,00 €
Associação de Caçadores do Concelho de Sines	3 000,00 €
Associação Recreativa de Dança Sineense	4 000,00 €
Associação de Moradores do Casoto	1 000,00 €
Associação de Moradores do Salão Comunitário da Sonega	3 000,00 €
Associação dos Serviços Sociais Autarquias de Sines	75 000,00 €
Associação Humanitária dos Bombeiros Voluntários de Sines	86 000,00 €
Associação Pro Artes	95 000,00 €
Associação Pro Artes - Atividades de Enriquecimento Curricular	6 874,70 €
Associação Sines Solidária	1 000,00 €
Cáritas Paroquial de Sines	2 000,00 €
Centro Cultural Emmerico Nunes	6 000,00 €
Cercisiago	5 000,00 €
Chiaroscuro (documentário sobre Al Berto)	3 000,00 €

Entidade	Valor
Clube de Natação do Litoral Alentejano	8 000,00 €
Clube Náutico de Sines	2 000,00 €
Contra Regra / Teatro do Mar	50 000,00 €
Contra Regra / Teatro do Mar (Mostra de Artes de Rua)	19 000,00 €
Ginásio Clube de Sines	4 000,00 €
Hóquei Clube Vasco da Gama	21 000,00 €
Independentes Futsal Associação	5 000,00 €
Missão Coragem	1 000,00 €
PROSAS - Projeto Sénior de Artes e Saberes de Sines	3 000,00 €
Resgate - Nadadores-salvadores (vigilância de praias)	56 443,02 €
Rota Vicentina	5 622,00 €
Santa Casa da Misericórdia de Sines	7 000,00 €
Siga a Festa - Associação de Carnaval	45 000,00 €
Sines Surf Clube	2 500,00 €
Skalabá Tuka	1 500,00 €
Sociedade Musical União Recreativa Sport Sineense	4 000,00 €
Turismo do Alentejo / APS / Câmara Municipal de Sines - Tall Ships	38 625,00 €
Ukbar Filmes Lda (Filme de Vicente Alves do Ó sobre Al Berto)	25 000,00 €
Vasco da Gama Atlético Clube	20 000,00 €
	657 064,72 €

A Câmara Municipal de Sines aprovou, em várias reuniões ao longo de 2016, os montantes dos apoios financeiros a atribuir diretamente às associações e entidades com atividade relevante para o concelho nas áreas da cultura, desporto e solidariedade social, entre outras. Os apoios aprovados totalizaram 657 064,72 euros.

Foram aprovados apoios às coletividades do con-

celho, mas também a projetos de várias áreas que se consideraram de interesse para o município, como por exemplo os dois filmes sobre o poeta Al Berto e o Sines Tall Ships Festival.

O montante atribuído à Resgate teve como objetivo financiar o trabalho de vigilância de praias durante a época balnear.

A informação acima refere-se aos apoios aprova-

dos pelo órgão executivo. Alguns deles aguardam liquidação.

Os montantes destes apoios diretos da autarquia foram calculados em articulação com os montantes dos apoios atribuídos pelas empresas Galp Energia e Repsol Polímeros.

MONTANTES REPSOL

4 Patas: 500 €

A Gralha - Ass. Desenv. de Porto Covo: 3000 €

Academia de Ginástica de Sines: 2000 €

Andebol Clube de Sines: 2000 €

Arte Velha - Associação de Artesãos de Sines: 500 €

Associação Caboverdiana de Sines e Santiago do Cacém: 4000 €

Associação Humanitária de Bombeiros Voluntários de Sines: 9000 €

Associação Pro Artes de Sines: 5000 €

Associação Prosas: 1000 €

Associação Recreativa de Dança Sineense: 2000 €

Câmara Municipal de Sines: 4500 €

Centro Cultural Emmerico Nunes: 500 €

Cercisiago: 1000 €

Clube de Natação do Litoral Alentejano: 2000 €

Contra Regra - Teatro do Mar: 5000 €

Ginásio Clube de Sines: 1000 €

Hóquei Clube Vasco da Gama: 2000 €

Independentes Futsal Associação: 1500 €

Santa Casa da Misericórdia de Sines: 3000 €

Sines Surf Clube: 1000 €

Skalabá Tuka: 500 €

SMURSS: 1000 €

Vasco da Gama Atlético Clube: 5000 €

> Repsol apoia cultura, desporto e solidariedade social em Sines

A Repsol Polímeros, a Câmara Municipal de Sines e 22 coletividades do concelho assinaram, no dia 23 de fevereiro, no Castelo de Sines, protocolos de colaboração relativos a 2017. O montante dos apoios atribuídos pela empresa em 2017 é de 57 mil euros (mais 16% do que em 2016) e tem como objetivo apoiar as coletividades e instituições que atuam no desporto, cultura e solidariedade social.



Convívio e reflexão nas comemorações do Dia da Mulher em Sines

Durante o mês de março, Sines comemorou o Dia Internacional da Mulher 2017 com o habitual convívio para as mulheres do concelho, uma caminhada, evocações das figuras de Maria Lamas e Cláudia de Campos e dois workshops.

A principal iniciativa, o lanche-convívio do Dia da Mulher, juntou 350 mulheres no Salão da Música. Na caminhada das comemorações participaram 120 munícipes de ambos os sexos.

A exposição "Cláudia de Campos: da literatura à intervenção cívica", promovida pela Biblioteca Nacional e pela CMS, recordou a vida e obra da mais importante escritora sinesiense.

A Biblioteca Municipal evocou a figura de Maria Lamas, escritora, jornalista, feminista, intelectual e política marcante do século XX português, com uma exposição e uma conversa com Regina Marques, do Secretariado do Movimento Democrático de Mulheres (MDM).

A Associação Caboverdiana de Sines e Santiago do Cacém, em parceria com a Associação para o Planeamento Familiar, realizou uma sessão de esclarecimento sobre contraceção feminina.

A Associação RuadoAcalanto promoveu um workshop sobre conciliação da família com todos os outros papéis desempenhados pela mulher.



Lanche-convívio do Dia da Mulher



> GNR dá dicas aos seniores para se protegerem de burlões

Burlas e violência são um risco para todos, mas sobretudo para a população com mais idade. Tendo isto presente, o Núcleo de Idosos em Segurança da GNR local deslocou-se aos espaços seniores do município de Sines durante o mês de março para dar alguns conselhos aos utilizadores sobre como se protegerem de burlões e de quem, em geral, lhes possa querer fazer mal. A Câmara Municipal de Sines apoiou a iniciativa, pelo seu evidente interesse público.



> Seniores de Sines visitaram Assembleia da República

A Câmara Municipal de Sines organizou, nos dias 2, 9, 16 e 23 de fevereiro, visitas para a população sénior do concelho à Assembleia da República, no Palácio de S. Bento, em Lisboa. Durante a manhã, os 85 participantes na iniciativa conheceram os vários espaços da "casa da democracia": Refeitório dos Monges, Jardim Interior, Claustro, Biblioteca, Sala dos Passos Perdidos, Sala de Sessões, Sala do Senado e Salão Nobre. À tarde, os participantes assistiram a uma reunião plenária da Assembleia da República. As visitas foram acompanhadas pela deputada de Sines, Sofia Araújo, pertencente ao grupo parlamentar do Partido Socialista.



> Alentejanos do interior e da costa fizeram ginástica juntos em Sines

Chegaram de Aljustrel, Almodôvar, Castro Verde, Grândola e Santiago do Cacém. Nos dias 28 e 30 de março e nos dias 4, 5 e 6 de abril, acompanhados pelos grupos de Sines do programa Desporto é Vida, fizeram aulas de ginástica e hidroginástica em conjunto, visitaram o Museu de Sines e conviveram em almoços oferecidos pela Câmara Municipal de Sines. O intercâmbio teve 350 participantes e foi uma iniciativa no âmbito dos programas que estes seis municípios desenvolvem para combater o sedentarismo e o isolamento da população com mais idade.

2250

N.º estimado de atletas em competições desportivas em Sines no primeiro quadrimestre de 2017

TODOS QUEREM NADAR NA PISCINA DE SINES NO INÍCIO DE 2017

A Piscina Municipal Carlos Manafia está a ser muito solicitada para a realização de competições de natação de todos os escalões e abrangências geográficas. Desde o início do ano já recebeu o Open de Inverno de Masters (28 e 29 de janeiro), o 5.º Torneio Master do Litoral Alentejano (4 de março) e o Torneio Zonal de Infantis da Zona Sul (7 a 9 de abril). No dia 25 de abril, acolhe o 5.º Torneio do Litoral Alentejano. Todas estas provas, que no total vão superar os 1200 nadadores, significam receitas para a economia local e o aumento da notoriedade do concelho. A Câmara Municipal de Sines é parceira na organização de todas elas.

DINÂMICA DOS CLUBES AJUDA A TRAZER ATLETAS DE TODO O PAÍS A SINES

Como organizador ou parceiro da organização, o Clube de Natação do Litoral Alentejano foi fundamental para realizar estas competições na piscina de Sines. Nos últimos meses, outros clubes locais têm também ajudado a tornar o nosso concelho destino de atletas e clubes de todo o país. Alguns exemplos são a Academia de Ginástica de Sines (regional de trampolins, no Pavilhão Multiusos - 300 participantes), o Hóquei Clube Vasco da Gama (testes de iniciação em patinagem artística, no Pavilhão dos Desportos - 120), a Grupo Desportivo da Baixa de S. Pedro (Maratona Cidade de Sines em BTT - 300), o Ginásio Clube de Sines (etapa do Circuito Regional de Voleibol ao Ar Livre, no Estádio Municipal - 120) e o Vasco da Gama Atlético Clube (Torneio Cidade de Sines em Futebol, também no Estádio Municipal - previsão de 200 participantes).



5.º Torneio Master do Litoral Alentejano



Testes de iniciação de patinagem artística



Circuito Regional de Vólei ao Ar Livre



△ JARDIM PÚBLICO DE PORTO COVO
ALAMEDA DA PAZ ▷

> Câmara instalou máquinas de *fitness* na Alameda da Paz e em Porto Covo

A Câmara Municipal de Sines adquiriu e instalou um conjunto de equipamentos *fitness* na Alameda da Paz, em Sines, e no Jardim Público de Porto Covo. Foi uma aquisição que alarga a oferta de equipamentos para exercício físico ao serviço da população e visitantes das duas localidades.





Reabilitação de muro junto à Quinta dos Passarinhos



Marta Ren & The Groovelvets

Quinzena da Juventude

Jovens da Escola Secundária Poeta Al Berto ajudaram a reabilitar espaço urbano

A Quinzena da Juventude 2017, que se realizou em março e abril, ficou marcada por uma atividade que serviu para contrariar preconceitos sobre o modo como os jovens olham para a qualidade do espaço urbano da sua cidade. Por iniciativa de dois jovens da escola, apresentada no Conselho Municipal de Juventude, um grupo de alunos da Secundária Poeta Al Berto apoiou a Câmara Municipal de Sines na reabilitação do acesso pedonal entre a

rotunda da Rua Maria Lamas e a Quinta dos Passarinhos.

A restante programação da Quinzena girou, como é habitual, entre a cultura, o desporto e a sensibilização para temas relevantes para os jovens.

A 24 e 25 de março houve música no Salão dos Bombeiros, com os artistas 4Real, GROGNation, Mezcla e Marta Ren & The Groovelvets. No Centro de Artes, estão expostas, até 30 de abril, fotogra-

fias do jovem siniense Alex Oliveira.

Na Moche Tour Agarra a Vida, que teve lugar a 29 de março na Escola Secundária Poeta Al Berto, houve demonstrações de desportos radicais e um debate sobre toxicodependência.

Porto Covo também fez parte da quinzena, com um workshop de arte urbana resultante de uma parceria entre CLDS 3GViver + Sines, Junta de Freguesia de Porto Covo e associação Média Jovem.



> Centro de Artes é cada vez mais uma «casa mágica» para os bebés

Os bebés também são público e as artes também são para eles. O Serviço Educativo e Cultural do Centro de Artes de Sines sabe-o e tem vindo a reforçar a aposta em programação específica para aproximar ainda mais os bebés e as suas famílias através das expressões artísticas. A iniciativa mais recente, intitulada "Bebés e Famílias às Artes", decorreu a 18 e 19 de fevereiro e contou com 50 famílias (ao todo, 118 participantes). As atividades, todas esgotadas, giraram em torno dos livros, da música, do teatro e do ioga.



> Câmara aproxima crianças da cultura marítima

A CMS, através do Serviço Educativo e Cultural do CAS, levou três «lobos do mar» de Sines - António Ramos Fernandes, João Duarte Louzeiro e Manuel Joaquim Jones - às escolas do concelho para ensinar aos alunos a arte dos nós de marinheiro. "Nós do mar" é uma das atividades do Mar & Arte, projeto em que estão a participar 872 crianças do ensino pré-escolar e do 1.º ciclo do ensino básico. Artes plásticas, cinema, desenho, fotografia e literatura são outras áreas em que, até ao final do ano letivo, as crianças do concelho exploram as ligações com a herança e o presente marítimo de Sines.



> «Lenda do Menino da Gralha» passou dos palcos para o papel

A «Lenda do Menino da Gralha» é um clássico do repertório do Teatro do Mar dedicado às famílias. Com uma carreira nos palcos iniciada em 2008, tem agora uma versão em livro, da autoria de Julieta Aurora Santos, diretora artística da companhia siniense. Apresentado ao público no Centro de Artes de Sines, no dia 26 de março, o livro representa uma segunda vida para esta criação baseada numa lenda associada à Ilha do Pessegueiro, em Porto Covo. Além de um objeto artístico com valor por si, é também, por essa via, um enriquecimento do património imaterial do concelho.

PORTO COVO

Pré-finalista
Maravilhas de Portugal

A aldeia de Porto Covo é uma das pré-finalistas do concurso Maravilhas de Portugal - Aldeias, anunciou a organização a 7 de abril. Porto Covo concorre na categoria Aldeias de Mar, juntamente com Costa Nova (Ílhavo), Azenhas do Mar (Sintra), Zambujeira do Mar (Odemira), Ferragudo (Lagoa), Porto Moniz (Porto Moniz - Madeira) e Fajã dos Cubres (Calheta - Açores). As 49 aldeias pré-finalistas foram escolhidas por um painel de especialistas, que as selecionou entre 322 aldeias candidatas. De 3 de julho a 20 de agosto, as aldeias pré-finalistas do concurso serão sujeitas a votação do público para escolha das 14 finalistas. A candidatura de Porto Covo ao concurso foi feita pela Câmara Municipal de Sines, em articulação com a Junta de Freguesia de Porto Covo.

> Este ano, a primavera chega ao centro histórico de Sines em maio

Devido à realização do Sines Tall Ships Festival, a Feira da Primavera chega este ano um pouco mais tarde do que é habitual, não em abril, mas em maio. Assim, no fim de semana de 13 e 14 de maio, as ruas do centro histórico, o Largo Poeta Bocage, a Praça Tomás Ribeiro, os antigos correios e o Castelo de Sines voltam a ser transformados para a celebração da mais fresca e colorida das estações, com um mercado tradicional e um programa de animação intenso e para todas as idades. Atenção ao alinhamento completo da programação, que será publicado em www.sines.pt e no desdobrável da iniciativa.

MAIS INFORMAÇÕES
www.sines.pt
/municipiodesines

CENTRO HISTÓRICO DE SINES

FEIRA
da
primavera

13 | 14 MAIO 2017

☒ MERCADO TRADICIONAL
☒ ANIMAÇÃO DE RUA ☒ CONCERTOS

Sines
MUNICÍPIO



Bolsa de Turismo de Lisboa

Presidente da República e milhares de visitantes passaram pelo expositor de Sines

Uma caixa de vasquinhos e informação sobre o Festival Músicas do Mundo e o Tall Ships Festival. Com estes presentes na mão, saiu o Presidente da República, Marcelo Rebelo de Sousa, do expositor do município de Sines na Bolsa de Turismo de Lisboa, que se realizou entre 15 e 19 de março, na FIL.

A visita do Presidente da República foi um dos pontos altos da participação de Sines no salão de referência para a indústria de turismo nacional. Outro momento-chave foi a apresentação do Sines Tall

Ships Festival pelos representantes das entidades parceiras: Aporvela, Município de Sines, Administração do Porto de Sines e Turismo do Alentejo e Ribatejo. Ao passarem pelo stand de Sines, milhares de visitantes ficaram a saber que, de 28 de abril a 1 de maio, os mais belos veleiros do mundo vão estar na terra de Vasco da Gama.

A BTL foi também uma oportunidade para divulgar a 19.ª edição do FMM Sines - Festival Músicas do Mundo, que, precisamente nos dias em que

decorreu a feira, foi premiado com o galardão Iberian Festival Awards para festival português que melhor promove o turismo.

A gastronomia da região – com uma prova de conservas de Sines – e a oferta balnear do concelho foram outros recursos promovidos no expositor da Câmara Municipal de Sines.

A participação de Sines na BTL foi feita em conjunto com a Entidade Regional de Turismo do Alentejo e Ribatejo.

Iberian Festival Awards

FMM Sines considerado o festival português que melhor promove o turismo



O FMM Sines - Festival Músicas do Mundo venceu o prémio de festival com melhor programa cultural realizado na Península Ibérica em 2016 e foi reconhecido com os prémios de melhor promoção turística em Portugal e de melhor grande festival português.

Os vencedores da segunda edição dos Iberian Festival Awards, promovidos pela APORFEST - Associação Portuguesa de Festivais de Música, foram anunciados a 16 de março. Estiveram em Barcelona para receber os prémios o presidente da Câmara, Nuno Mascarenhas, e o diretor artístico e de produção do festival, Carlos Seixas.

Em duas edições dos Iberian Festival Awards, Sines acumula seis distinções. Em 2016 (prémios referentes à edição de 2015), venceu a categoria de melhor alinhamento artístico (Portugal e Espanha), de melhor programa cultural (Portugal) e de melhor grande festival português.

Em Sines e no seu termo

Parte IV: Ribeira dos Moinhos

Deixámos a Ribeira dos Moinhos, no número passado, a iniciar a sua fase da cultura do arroz. Uma das famílias foreiras das suas courelas era precisamente a família inglesa Pidwell, com interesse na cultura do arroz.

Em 1944, um desvio do curso normal da Ribeira dos Moinhos por vários proprietários da zona afetou a produção da azenha de Alberto Pidwell (1). Este último era proprietário, casado e residente em Sines, e foi um importante fornecedor de farinhas ao concelho durante a Primeira Guerra Mundial (1914-1918). Além de ser proprietário de courelas na Ribeira dos Moinhos, possuía também propriedade no Paiol, no Monte Feio, e a herdade da Delhalva (2).

A capacidade fornecedora da Ribeira dos Moinhos era tão relevante que durante a crise dos abastecimentos entre 1914 e 1918 eram vários os moradores da vila que tentavam impedir a saída dos géneros alimentares. Em 1917, em outubro, um numeroso grupo de indivíduos, que para o efeito disseram falar em nome do povo, dirigiu-se ao Administrador do Concelho para reivindicar a proibição de saída do concelho de 2480 litros de géneros da Ribeira dos Moinhos (3).

O lugar da Ribeira dos Moinhos continuou a ser um dos mais habitados em Sines. Existia um posto escolar logo na primeira metade do século XX (4). Em 1942, era um dos locais do concelho, a par do Barranco da Quinta, Ribeira da Junqueira, Cabeça da Cabra e Porto Covo, para onde eram nomeados cabos-chefes (5), para o policiamento dos lugares rurais. Os cabos de polícia eram soldados ou mancebos apurados para o serviço militar. Eram propostos pelos regedores da freguesia e o presidente da Câmara aceitava a proposta.

O núcleo populacional era tão relevante que foi possível a constituição do Sporting Club Ribeira dos Moinhos. Apesar da aprovação dos estatutos ter sido solicitada em 1946 (6), não se sabe se chegou a ter atividade. A partir dos anos 70, ainda antes do Complexo Industrial, começaram a ser construídos os acessos ao lugar da Ribeira dos Moinhos: entre 1970 e 1971 foi construído o prolongamento da Rua de Santo Isidro, atual Avenida General Humberto Delgado, à Estrada da Ribeira dos Moinhos (7).

A partir da década de 40 do século XX, a Câmara Municipal de Sines começou a vender aos seus forei-



A Ribeira dos Moinhos nos anos 80 do século XX. Coleção Fotográfica da Câmara Municipal de Sines. PT-MNSNS CMSNS/CF/001/0012/000018

ros o domínio útil das suas propriedades, permitindo-lhes ser possuidores plenos da sua propriedade. Assim aconteceu com as courelas da Ribeira dos Moinhos e do Paul do Concelho, entre 1945 e 1946 (8). A herdade da Jardôa, pertencente a Frank Edwards Pidwell, foi remida em 20 de agosto de 1946 e compunha-se de terras de sementeira, pomar e horta (9). As terras das Caiadas, do mesmo proprietário, foram remidas no mesmo dia (10), assim como as terras do Paul (11).

Com a construção do Complexo Industrial, a partir de 1971, boa parte da propriedade foi expropriada. Os problemas ambientais, com as constantes descargas de poluentes na Ribeira, motivaram frequentes movimentos populares. Em 1982, após a Greve Verde de Maio, entrou em funcionamento a Estação de Tratamento de Águas da Ribeira dos Moinhos.

Terminou a fortuna agrícola da Ribeira dos Moinhos. Que se inicie um outro destino para este local, onde uma parte da história de Sines está à espera para ser conhecida.

Sandra Patrício
arquivo@mun-sines.pt

Notas

(1) Arquivo Municipal de Sines. Câmara Municipal de Sines. Correspondência recebida, maço 254, 1944.

(2) Ver mais informação sobre Alberto Pidwell na base de dados do Arquivo Municipal, disponível em <http://45.33.69.154/index.php/alberto-pidwell>.

(3) AMSNS. Comissão de Abastecimento do Concelho de Sines, actas, 1917, instrumento de descrição documental nº 11.

(4) AMSNS. CMS. Correspondência recebida, maço 130, 1936.

(5) AMSNS. CMS. Correspondência recebida, maço 218, documento 2078, 1942.

(6) AMSNS. CMS. Correspondência recebida, maço 269, documento 209, 1946.

(7) AMSNS. CMS. Obras Municipais, REG194, 1970-1971.

(8) AMSNS. CMS. Organização e Funcionamento, Registo de alvarás de direitos conferidos aos particulares pela Câmara Municipal de Sines, nos termos do artigo 356 do Código Administrativo. Livro 2, 1945-1946.

(9) AMSNS. CMS. Organização e Funcionamento, Registo de alvarás de direitos conferidos aos particulares pela Câmara Municipal de Sines, nos termos do artigo 356 do Código Administrativo, livro 2, fl. 26-27v, 11 de Setembro de 1946.

(10) Idem, fl. 26v-27.

(11) Idem, fl. 27-27v.

> Colóquio sobre Sines portuária e comércio atlântico está a receber inscrições

Estão abertas as inscrições para o colóquio que, de 7 a 9 de setembro de 2017, vai debater a história marítima de Sines e as suas ligações atlânticas. Designado "Sines, o Porto e o Mar. História e Património", o colóquio contará com a presença de vários investigadores portugueses e internacionais. Nele, irá debater-se não só o papel do porto de Sines na história, mas também, de um ponto de vista nacional, os temas das rotas marítimas e comércio intercontinental, o património portuário português e a problemática da escravatura. As inscrições são gratuitas e podem ser feitas até 31 de agosto no formulário disponível no seguinte endereço: www.sines.pt/p/portomar.



Comemorações do 25 de Abril

NOITE DA LIBERDADE: CONCERTO + FOGO + DJ

24 de abril | 22h30 | Castelo de Sines

Já tínhamos saudades de uma grande noite de rock no Castelo e é isso que vamos ter a 24 de abril, com o concerto dos míticos UHF. A banda de António Manuel Ribeiro é o principal chamariz da Noite da Liberdade, ponto alto das comemorações dos 43 anos do 25 de Abril, que contará também com lançamento de fogo de artifício e, depois da meia-noite, o set de um DJ especial: Fernando Alvim.

Apresentar os UHF ao público parece absurdo, pois é como apresentar dois amigos que se conhecem muito bem. São quase tão antigos como a Revolução dos Cravos - nasceram oficialmente a 18 de novembro de 1978 - e contam por fãs milhares (talvez milhões) de rockeiros de todas as gerações. Juntamente com Rui Veloso são considerados os fundadores do "rock português" e se algum disco se pode considerar seminal nesse movimento esse disco é "Cavalos de Corrida", que lançaram em 1980. Muita biografia aconteceu depois, mas o que neste momento interessa são os UHF do presente, uma banda que se soube reinventar, criar novos sucessos e fazer jus a um património de mais de 300 canções.



PROGRAMA

12 DE ABRIL A 6 DE MAIO

Exposição «25 de Abril»

> Biblioteca Municipal

22 DE ABRIL

Inauguração das exposições «Sines, Logística à Beira-Mar» e «Sines' Cópia 360º»

> Centro de Artes de Sines | 16h00

«Al Berto, a vida errante», documentário de Pedro Caldas

> Centro de Artes de Sines | 21h30 | Entrada gratuita mediante reserva

23 DE ABRIL

Exposição «Vespas e Clássicos»

> Jardim das Descobertas

Exposição Arte Velha - Associação de Artesãos de Sines

> Sede da associação

24 DE ABRIL

Espectáculo «A Revolução na Caixa de Costura»

> Centro de Artes de Sines | 14h00 | Para alunos do 4.º ano do 1.º ciclo

Noite da Liberdade: UHF, fogo de artifício e Mete-Discos Alvim

> Castelo de Sines | 22h30 | Entrada livre

25 DE ABRIL

Hastear da Bandeira

> Paços do Concelho | 10h00

Sessão Solene da Assembleia Municipal

> Paços do Concelho | 11h00

Natação: 5.º Torneio do Litoral Alentejano

> Piscina Mun. Carlos Manafia | 9h30 e 15h30

Da Tradição à Modernidade: As Comissões de Moradores no Concelho de Sines

> Centro de Artes de Sines | 16h00

29 DE ABRIL

Apresentação do livro «Exílios», editado pela Associação de Exilados Políticos Portugueses

> Livraria A das Artes | 16h00

:: Programa completo e definitivo a disponibilizar em sines.pt e desdobrável das comemorações

NÃO PERCA

UMA HOMENAGEM VISUAL ÀS COMISSÕES DE MORADORES

25 de abril | 16h00 | CAS



Depois de, em 2016, as comemorações do 25 de Abril terem ficado associadas à estreia do filme sobre os pescadores de Sines, as comemorações de 2017 vão ter como um dos destaques a estreia de um documentário sobre o legado das comissões de moradores do concelho, um projeto da Câmara Municipal de Sines, apoiado pela EDP Produção. Na mesma sessão será apresentado o livro «História Social de Sines», coordenado por Raquel Varela.

